

# “É IMPORTANTE ENCONTRAR SAÍDAS PARA MANTER E GERAR EMPREGOS NA BASE”



Comemorou o presidente do Sindicato, Rafael Marques, ao ser informado pelos diretores da Prensas Schuler, em Diadema, que não haverá redução de jornada e salário. Na foto em setembro, os trabalhadores aprovam a adesão ao Programa de Proteção ao Emprego.

PÁGINA 3

Sindicato pede abertura de 'caixa preta' de orçamento do Sistema S na ALESP

PÁGINA 2

Comissão de Igualdade Racial divulga atividades para o mês da Consciência Negra

PÁGINA 4



Notas e Recados

FOTOS: DIVULGAÇÃO



IR 2015

A Receita Federal liberou consulta ao penúltimo lote de restituição do Imposto de Renda. O crédito bancário será feito no próximo dia 16. Acesse <http://goo.gl/OxMFH1>.



Boa!

“É uma grande preocupação do meu governo a preservação do Velho Chico”, afirmou a presidenta Dilma ao inaugurar a terceira etapa do Canal do Sertão Alagoano na semana passada.



FIM DAS OFENSAS

Lei que cria o Programa de Combate à Intimidação Sistemática foi sancionada ontem. Ideia é instituir programas de combate ao *bullying* nas escolas.

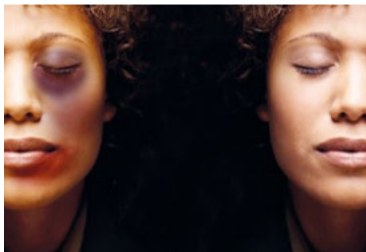

VIOLÊNCIA – 1

Homicídios de mulheres negras aumentaram 54% em dez anos no País, segundo estudo da Faculdade Latino-Americana de Ciências Sociais, a Flacso.



VIOLÊNCIA – 2

Já o número de homicídios de mulheres brancas caiu 9,8%, de 1.747 em 2003 para 1.576 em 2013, o mapa da Flacso revela que 55,3% dos crimes acontecem em ambiente doméstico.

**TVT canal 8.1 HD**  
**Video Popular**  
 30 ANOS DEPOIS  
**HOJE, ÀS 20H**

# “RELATOS SÃO GRAVES, COM PERSEGUIÇÃO A PROFESSORES E ALUNOS QUE SOFREM AMEAÇAS”

Os Metalúrgicos do ABC, pais, alunos e professores participaram na sexta, dia 13, de audiência pública na Assembleia Legislativa do Estado de São Paulo, a Alesp, para uma única reivindicação: a abertura da “caixa preta” do orçamento destinado às escolas mantidas pelo Sistema S.

“Os relatos são graves. Perseguição a professores contrários à política adotada, alunos que sofrem com ameaças de cortes e uma gestão voltada ao personalismo da figura do presidente da instituição, Paulo Skaf”, declarou o presidente do Sindicato, Rafael Marques.

“Claro que, com isso, quem perde é a sociedade. Foi uma audiência importante para fortalecer nossa luta pela educação”, prosseguiu.

O dirigente enumerou as várias fontes que compõem a receita do Sistema S para, assim, poder cobrar a abertura de seu orçamento, como o Programa Nacional de Acesso ao Ensino Médio e Emprego, o Pronatec; o desconto em folha de pagamento dos trabalhadores; e a mensalidade cobrada dos alunos.

“Quase 10% dos 36 bilhões de reais arrecadados pelo Sistema S foram destinados a São Paulo; existe um déficit de transparência”, disse Rafael.

“Apesar da arrecadação, desde 2010 as escolas do Sesi estão entre as piores médias de instituições particulares do Estado no Exame Nacional de Ensino Médio, o Enem. Em São Bernardo, por exemplo, o Sesi estava em 10º lugar no ranking em 2009. No ano passado, caiu para a 17ª posição”, continuou.

Professores relataram ainda que a ameaça era fechar as classes do primeiro ano do ensino fundamental nas unidades externas e extinguir as vagas de



Audiência Pública contra o desmonte da Educação do Sesi/Senai

FEPEESP

Novembro de 2015

cursos técnicos no ensino articulado Sesi/Senai. Todos citaram que, graças à mobilização, houve um recuo nessa decisão.

O presidente do Sindicato reiterou as manifestações pela resistência contra o desmonte da educação no Sistema S e afirmou que nem os metalúrgicos do ABC nem professores vão parar por aqui.

“Já estamos com uma campanha no Facebook do Sindicato, o Observatório Cidadão, para que todos os envolvidos relatem os casos de deterioração no sistema de ensino”, concluiu Rafael.

**Observatório Cidadão**  
 DE OLHO NO Sesi SENAI

Acesse <https://goo.gl/juB24V>

DIEESE DEPARTAMENTO INTERSINDICAL DE ESTATÍSTICA E ESTUDOS SOCIOECONÔMICOS				
INDICADORES DO MÊS				
Índices de Preços				
Período	ICV-DIEESE	INPC-IBGE	IGP-M/FGV <sup>1</sup>	
Outubro 2015	0,78%	0,77%	1,89%	
Acumulado no ano	9,47%	9,07%	8,36%	
Acumulado nos últimos 12 meses	10,62%	10,33%	10,10%	
Salário Mínimo	Taxa de Desemprego <sup>2</sup>			
R\$ 788,00	PED ABC (Setembro/2015)			
	13,10%			
Taxa Média de Juros ao Consumidor <sup>3</sup> (Setembro/2015)				
Para Aquisição de Veículos	Cheque Especial			
1,92%	11,36%			
Rendimento da Poupança (Novembro/1º dia) <sup>4</sup>				
Poup. Antiga 0,6303	Poup. Nova 0,6303			
Cesta Básica - DIEESE (Outubro)				
R\$ 382,13				
Produção de Autoveículos Montados <sup>5</sup>				
Veículos	Setembro	Outubro	Var. Out/Set	Jan-Out 2015(Acumulado)
Automóveis	147.831	170.486	15,3%	1.751.239
Comerciais Leves	19.234	26.503	37,8%	274.150
Caminhões	5.819	6.799	16,8%	66.130
Ônibus	1.727	1.232	-28,7%	19.912
<b>Total</b>	<b>174.611</b>	<b>205.020</b>	<b>17,4%</b>	<b>2.111.431</b>
Elaboração: Subseção DIEESE				
1 Índice de correção dos aluguéis				
2 SEADE/DIEESE				
3 Banco Central				
4 Para os depósitos ocorridos antes de 4 de maio de 2012 continua valendo a regra antiga, ou seja, 0,5% ao mês mais TR. Para os novos depósitos o cálculo da correção é de 70% da SELIC mais TR.				
5 ANFAVEA				
(*) Obs: A produção brasileira de veículos, divulgada mensalmente pela ANFAVEA, deixou de incluir a partir do mês de abril/2011 os veículos desmontados, chamados de CKDs.				



# TRABALHADORES NA SCHULER SAEM DO PPE

Os trabalhadores na Prensas Schuler, em Diadema, são os primeiros a sair da redução de jornada e salário por não precisar mais da medida.

“Em reunião com os dirigentes da empresa, tivemos essa excelente notícia. A Schuler fechou um grande contrato de exportação de 11 prensas para o México e outros países e a redução não será mais necessária”, comemorou o presidente do Sindicato, Rafael Marques.

Em setembro, os trabalhadores aprovaram o acordo de adesão ao Programa de Proteção ao Emprego, o PPE, durante cinco meses. No período de análise do pedido pelo Ministério do Trabalho, os companheiros tiveram redução de jornada e salário em acordo coletivo. “Não houve tempo de o PPE ser implantado. Agora já retomaram a produção e há até perspectivas de contratação”, afirmou.

“Por isso, defendemos o Programa, que preserva os empregos em períodos de baixa de produção. Valeu o esforço de todos na Schuler,



Durante a assembleia de aprovação do PPE, trabalhadores estavam apreensivos

trabalhadores e empresa, pela defesa dos postos de trabalho”, prosseguiu Rafael.

O coordenador da Regional Diadema, David Carvalho, explicou que a projeção de

produção da empresa não previa melhoras no curto prazo. “Foi uma surpresa positiva e demonstra que as coisas tendem a melhorar ao longo do primeiro semestre do ano que vem”, disse.

Rafael defendeu que as perspectivas de aumento das exportações podem ajudar a retomada da produção das empresas. No último dia 3, o Ministério do Desenvolvimento, Indústria e Comércio

Exterior, o MDIC, divulgou superávit da balança comercial brasileira. Com cerca de US\$ 16 bilhões em exportações e US\$ 14 bilhões em importações, a balança teve saldo de quase US\$ 2 bilhões em outubro, melhor resultado para o mês desde 2011.

“A taxa de câmbio alta ajuda o produto nacional a ser mais competitivo no mercado internacional”, explicou Rafael.

Levantamento da subseção do Departamento Intersindical de Estatística e Estudos Socioeconômicos, o Dieese, no Sindicato mostra que as exportações também aumentaram no ABC. Em meio às oscilações no mercado internacional, a balança comercial da região tem apresentado dados positivos e, desde maio, está acumulando ganhos (confira tabela abaixo).

“Em momentos desfavoráveis, é importante encontrar saídas e oportunidades para manter e gerar empregos na base. Quem sabe esta boa nova na Prensas Schuler se estenda a mais empresas na região e no Brasil”, concluiu Rafael.

US\$

## Balança Comercial ABC - 2015

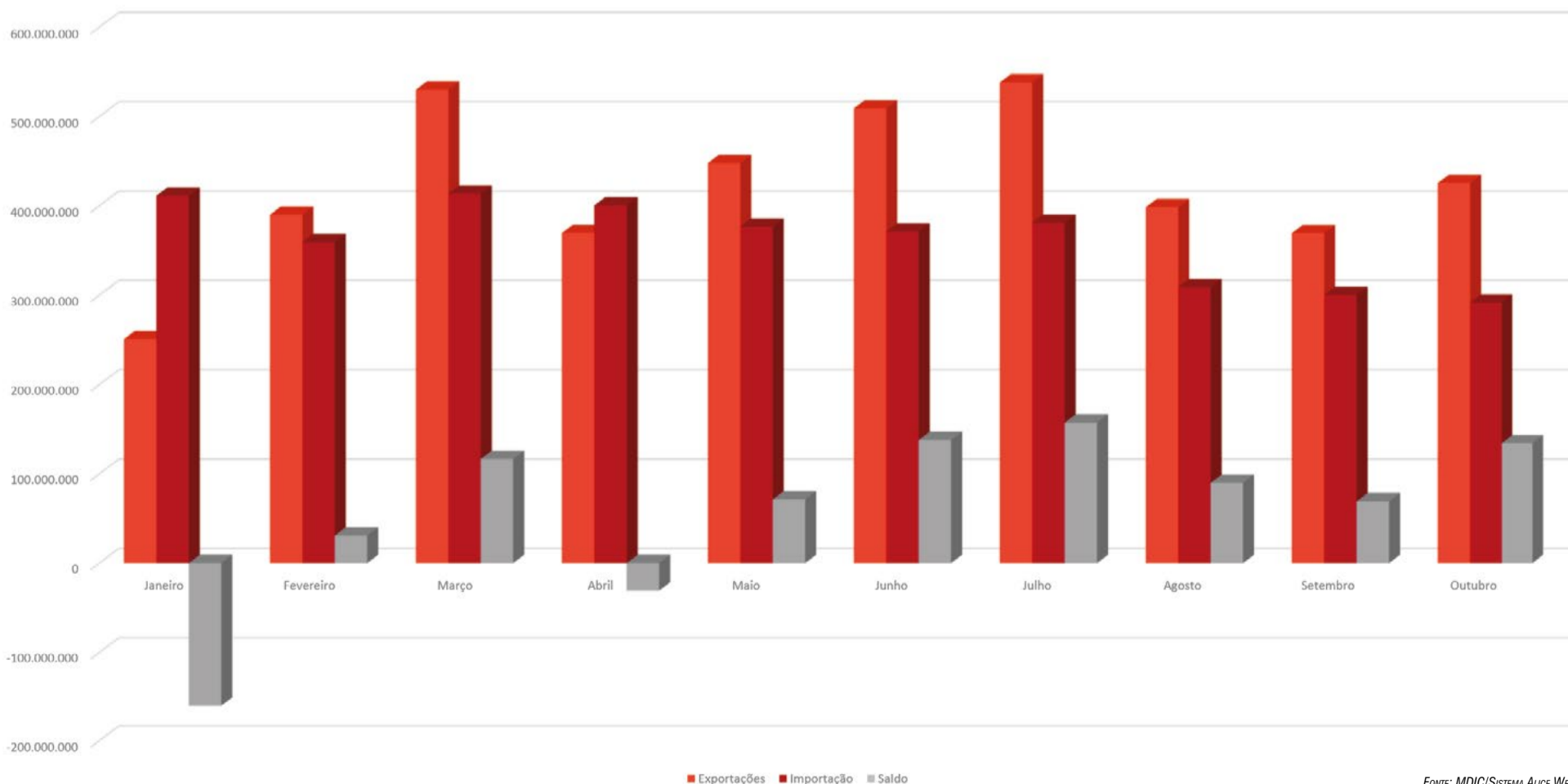



## Tribuna Esportiva

FOTOS: DIVULGAÇÃO



Os jogadores convocados para a **Seleção** treinaram ontem, em **São Paulo**, para o jogo das **Eliminatórias da Copa** contra a **Argentina** na quinta. **Kaká** foi um dos primeiros a se apresentar.



Convocados para a **Seleção**, os jogadores do **Corinthians** **Gil** e **Cássio** (foto), **Elias** e **Renato Augusto** se apresentaram quase uma hora após o término do jogo do **Atlético-MG** domingo.



O triunfo do **Galo** por 1 a 0 contra o **Figueirense** impediu o **Corinthians** de comemorar o título do **Brasileirão** com quatro rodadas de antecedência.



Para ser campeão, basta o **Corinthians** vencer o **Vasco** dia 19. Em caso de empate, precisa torcer para que o **Atlético-MG** não vença o **São Paulo**.



O empate do **Santos** em 0 a 0 contra o **Joinville**, fora de casa, não foi ruim para **Dorival Júnior**. O time segue no G-4, já que o **São Paulo** perdeu para o **Cruzeiro**.



Com a derrota para o **Vasco**, o **Palmeiras** chegou a cinco derrotas em seis rodadas do **Brasileirão**. Antes forte candidato ao G-4, o time caiu para a nona colocação.



A Comissão de Igualdade Racial do Sindicato promove, durante o mês da Consciência Negra, uma série de atividades na luta contra o racismo no País. No próximo dia 13, o seminário O Papel da Juventude na Transformação Social: O grande diálogo III abre os debates com a presença do ex-presidente Lula, na Sede.

A organização é dos Metalúrgicos do ABC; do deputado federal Vicente Paulo da Silva, o Vicentinho (PT-SP); e da Fundação Friedrich Ebert Stiftung.

“O encontro vai discutir, inclusive, os desafios que a juventude negra enfrenta de verdadeiro genocídio”, alertou o coordenador da Comissão e CSE na Volks, José Laelson de Oliveira, o Leo Superliga.

“A criação da Secretaria de Políticas de Promoção da Igualdade Racial, a Seppir, durante o governo do ex-presidente e a

adoção das cotas em universidades garantiram o acesso de 1,2 milhão de matrículas do ProUni por jovens negros; e mais de 36 milhões de pessoas saíram da extrema pobreza nos últimos 12 anos, a maioria afrodescendente”, lembrou o dirigente.

O calendário de pautas prossegue no dia 16 com a entrega do certificado para a terceira turma do curso História da África; dia 18 com a Marcha Nacional das Mulheres Negras do Brasil; dia 20 com a Marcha do Zumbi dos Palmares; dia 21, batizado de capoeira; e dia 22, Encontro das Comunidades do Samba do ABC. (saiba mais nesta página)

Leo afirmou que, apesar das inúmeras conquistas, ainda há muito trabalho a ser feito. Pesquisa divulgada ontem apontou que os homicídios de mulheres negras aumentaram 54% em dez anos no Brasil,

passando de 1.864, em 2003, para 2.875, em 2013. Enquanto, no mesmo período, o número de homicídios de mulheres brancas caiu 9,8%, saindo de 1.747 em 2003 para 1.576 em 2013.

Segundo estudo, entre 2006, ano da promulgação da Lei Maria da Penha, e 2013, apenas cinco estados registraram quedas nas taxas, entre eles estão Rondônia, Espírito Santo, Pernambuco, São Paulo e Rio de Janeiro.

“É preciso coragem para denunciar maus tratos, e que todos os envolvidos neste movimento sejam multiplicadores destas ações contra preconceitos e qualquer tipo de violência para que a população reflita contra o racismo, pelas cotas, sobre a lei 10.639, que determina o ensino da história da África nas escolas; as políticas afirmativas e muito mais”, concluiu o coordenador.

## Consciência negra em pauta!

**Dia 13, às 19h, na Sede**

O Papel da Juventude na Transformação Social: O grande diálogo III com o ex-presidente Lula

**Dia 16, às 19h, na Sede**

Entrega do certificado para 3ª turma do curso História da África

**Dia 18, às 9h, em Brasília**

Marcha das Mulheres Negras do Brasil

**Dia 20, às 13h, na Sede**

Marcha Zumbi dos Palmares com os movimentos sociais concentração com caminhada até a igreja Matriz

**Dia 21, às 13h, na Sede**

Batizado de capoeira, com mestra Borrachinha, da Comunidade do DER

**Dia 22, às 15h, na Sede**

Encontro das Comunidades do Samba do ABC

**O líder Zumbi**

Zumbi liderou o Quilombo dos Palmares, um dos maiores movimentos de resistência à escravidão no Brasil. Assassinado em 20 de novembro de 1695, a data é lembrada como o Dia da Consciência Negra, símbolo da luta pela liberdade e valorização do povo afro-brasileiro.

**Pelo País**

Em 1.047 cidades brasileiras o dia 20 de novembro é feriado oficial.